



Responsables:

Lic. Miguel Castro Reynoso
Secretario de Desarrollo e Integración Social

Mtra. Lizana García Caballero
Directora general de Política Social

Mtro. Jesús Salvador Ríos Martínez
Director general de Estrategias Sociales

**ESTRATEGIA VAMOS JUNTOS
GOBIERNO DEL ESTADO DE JALISCO**

SISTEMATIZACIÓN

PROYECTO PILOTO, AGOSTO 2015 – DICIEMBRE 2016

FEBRERO 2017

<u>PRESENTACIÓN</u>	<u>4</u>
<u>DESCRIPCIÓN DE LA ESTRATEGIA</u>	<u>5</u>
¿Qué es Vamos Juntos?	5
Objetivo general	5
Objetivos específicos	6
Lógica de intervención	7
<u>PRINCIPALES COMPONENTES</u>	<u>7</u>
<u>MODELO DE TRABAJO</u>	<u>11</u>
<u>RESPONSABILIDADES</u>	<u>15</u>
Equipo Coordinador (SEDIS y Jefatura de Gabinete)	15
Secretaría de Administración, Planeación y Finanzas (SEPAF)	16
Dependencias del Gobierno Estatal	16
Comité Popular	16
<u>RECONSTRUCCIÓN DE LA IMPLEMENTACIÓN DE LA ESTRATEGIA VJ 2015-2016</u>	<u>17</u>
A. Regiones atendidas	17
B. Criterios de selección de municipios y regiones	19
C. Asignación de montos	21
D. Catálogo de obras y proyectos apoyados	26
Obras y proyectos por municipio, financiados con presupuesto de las dependencias del gobierno del estado correspondientes (2015)	26
Obras y proyectos regionales, financiados con presupuesto de las dependencias del gobierno del estado correspondientes (2015)	30
Obras y proyectos por municipio, financiados por la bolsa VJ (2016)	31
Obras y proyectos regionales, financiados por la bolsa VJ (2016)	40
Proyectos y acciones adicionales comprometidos y financiados con presupuesto de las dependencias del Gobierno del Estado (2016)	42
E. Proceso de toma de decisiones	44
F. Duración del proceso de intervención	48
G. Composición de los comités populares VJ	48
<u>ANEXO 1</u>	<u>51</u>
Metodología	51
Listado de entrevistas	51
Listado de sesiones informativas	51

Presentación

El 12 de septiembre de 2015, el C. gobernador del estado de Jalisco lanzó en Villa Purificación la estrategia de participación ciudadana regional “Vamos Juntos: Conversemos. Decidamos. Realicemos” (VJ). Dicha estrategia está diseñada con base en el modelo de presupuesto participativo, que consiste en un proceso de consulta, deliberación y negociación entre la ciudadanía y la administración pública para la toma de decisiones públicas. Así, los habitantes de un municipio identifican y deciden en qué obras, acciones y servicios consideran pertinente invertir un pequeño porcentaje de los recursos públicos disponibles.

El 1 de mayo, en el ejido Villa Vieja del municipio de Villa Purificación, integrantes del Cártel Jalisco Nueva Generación derribaron un helicóptero *Cougar EC-725* de la Fuerza Aérea Mexicana, lo cual dejó un saldo de al menos 14 muertos. Fue la primera vez que se derribó un helicóptero del ejército en México como consecuencia de los enfrentamientos con el crimen organizado. Este hecho detonó la necesidad urgente de atender no solo el problema de violencia, sino el rezago socioeconómico de la región y la creciente desconfianza en las instituciones públicas. De esta manera, se tomó la decisión de diseñar un modelo de consulta pública, para que a través de escenarios de diálogo directo con el Gobierno del Estado, las y los jaliscienses pudieran comunicar sus necesidades y prioridades de atención.

VJ se diseñó como una alternativa para atender las problemáticas surgidas del contexto de aumento de las demandas ciudadanas con mayor heterogeneidad, de fuertes medidas de austeridad en la gestión pública, así como de gobiernos locales percibidos como indiferentes y con limitada capacidad de respuesta. Por consiguiente, su principal objetivo es involucrar a la ciudadanía en la solución de problemas comunitarios que tengan como consecuencia un mayor y mejor desarrollo tanto local como regional, en el entendido de que son los propios ciudadanos quienes mejor conocen sus necesidades inmediatas y también a quienes les afecta directamente el quehacer gubernamental.

“Vamos Juntos es una iniciativa de vanguardia para que cambiemos las formas de hacer las cosas, que vayamos con ustedes a dar resultados y no del escritorio a llevarles los proyectos u obras que, a veces, no son las que querían o las que más necesitan. Así es como vamos a trabajar, cercanos a ustedes en su comunidad”
(*Aristóteles Sandoval, Gobernador del Estado de Jalisco*¹).

Desde el inicio, VJ fue concebido como una estrategia para promover el desarrollo regional, cuyos componentes centrales son: (a) el involucramiento de los ciudadanos en la definición de las obras a realizar en sus territorios, y (b) la participación de distintas dependencias del gobierno estatal (en colaboración con la Secretaría de Desarrollo e Integración Social, SEDIS) para la realización de los proyectos comprometidos. En la primera etapa, VJ se implementó como un proyecto piloto, con la intención de probar la estrategia para, en la segunda etapa, a partir de 2017, realizar los ajustes pertinentes a partir de los resultados de su implementación y formalizarla como una estrategia pública estatal.

¹ Fragmento del discurso ofrecido por el C. gobernador el día 12 de septiembre de 2015, en el marco de la firma de compromisos de la Estrategia Vamos Juntos en el municipio de Villa Purificación Jalisco.

El presente documento de sistematización presenta las principales características y resultados de la etapa piloto de implementación de VJ, que cubre de septiembre de 2015 a diciembre de 2016.

El objetivo de esta sistematización es documentar la manera en que se ha llevado a cabo el programa, extraer las principales lecciones aprendidas a partir de su implementación y, de esta manera, mejorar de manera estratégica su diseño y operación en el futuro inmediato. En este sentido, la sistematización realizada no constituye una evaluación técnica sino una reflexión crítica de la implementación de VJ desde la perspectiva de los distintos actores involucrados en la experiencia, tanto públicos como sociales,² con la participación ciudadana como eje de la toma de decisiones públicas en el ámbito local.



Vamos Juntos, región Norte, Jalisco. SEDIS.

² Para la elaboración del presente reporte se obtuvieron opiniones, comentarios y datos del equipo de la SEDIS responsable de la estrategia, de los observadores formales de la estrategia, de integrantes de comités populares, de presidentes municipales, de responsables del proceso de formación de comités, así como de funcionarios públicos de alto nivel y diputados locales (para una lista completa de las personas entrevistadas ver el anexo 1).

Descripción de la estrategia

¿Qué es Vamos Juntos?

Es una estrategia que promueve la participación ciudadana, comunitaria y social en las acciones de gobierno, con el propósito de formar sujetos activos para el desarrollo en los municipios y las regiones de todo el estado, así como de restituir las circunstancias y los espacios para el diálogo, consenso y acuerdos para la ejecución de acciones, programas y proyectos mediante la participación de las comunidades.

Objetivo general

Gestionar el desarrollo por medio de una planeación participativa regional que pone en el centro de su interés la apertura, desde cada dependencia del Ejecutivo, a las demandas de proyectos, obras y acciones que nacen de los ciudadanos.³

Objetivos específicos

- Abrir canales de contacto directo con los ciudadanos para identificar sus necesidades y escuchar sus demandas de primera mano;
- Establecer mecanismos novedosos para leer lo que pasa en el territorio y en la realidad de manera constante;⁴
- Encontrar mecanismos de adaptación a las necesidades del ciudadano para dar respuestas pertinentes y efectivas;
- Mejorar la actitud de servicio, escucha respetuosa de sus necesidades, empatía y disposición por solventar sus demandas;
- Cambiar la percepción de que los servidores públicos de primer nivel forman parte de una "élite" y no entienden las problemáticas diarias de la ciudadanía y;
- Promover el fortalecimiento de sujetos activos de desarrollo en los municipios y en las regiones.

³ SEDIS (2016), *Manual de operación Vamos Juntos*

⁴ Los canales de comunicación directa entre gobierno y ciudadanos no han sido frecuentes en el estado de Jalisco, por lo que se percibe una brecha de comunicación entre sociedad y gobierno. Ante lo anterior, es fundamental generar escenarios de diálogo para conocer las necesidades y demandas de los habitantes de los municipios y regiones del estado.



Vamos Juntos, Autlán, Jalisco. SEDIS.

Lógica de intervención

VJ está diseñado con base en dos premisas centrales:

- El convencimiento de que si a la ciudadanía se le brinda el apoyo y los medios para organizarse alrededor de procesos de toma de decisiones públicas, puede ser capaz de intervenir de manera eficaz en la gestión de su comunidad, vinculándose con los diferentes niveles de gobierno.
- El modelo de trabajo intersecretarial permite una atención más eficaz y oportuna a las demandas de los ciudadanos.

Así, se espera que al involucrarse en procesos de consulta y toma de decisiones públicas, los ciudadanos puedan ver sus prioridades convertidas en agenda pública de manera inmediata. Es decir, se destina inversión pública a la solución de problemáticas que no estaban en la agenda de gobierno o que pese a estar incluidas tardarían mucho tiempo en realizarse. Al mismo tiempo, el proceso permite alimentar los bancos de proyectos de las dependencias, a partir de necesidades surgidas en la consulta ciudadana.

Principales componentes

- Participación ciudadana

El diseño de VJ descansa sobre la gestión eficaz de procesos participativos para la definición de soluciones a problemáticas locales puntuales. Para lograrlo, el trabajo se articula de la siguiente manera:

- Organización comunitaria.

El objetivo de la organización comunitaria es promover la participación ciudadana en la gestión pública, a través de la creación de espacios de diálogo y colaboración entre los ciudadanos y las autoridades locales. Esto se logra mediante la formación de comités populares y la implementación de presupuestos participativos.

- Comité popular.

Es el corazón de la estrategia y tiene como función actuar como interlocutor entre los habitantes del municipio y las autoridades para la priorización definitiva, seguimiento y supervisión de las acciones y obras a realizar por las diferentes dependencias y organismos del Gobierno del Estado en el municipio. El comité popular se integra por los ciudadanos asistentes al taller regional de diagnóstico participativo que estén interesados en continuar participando y se busca que esté conformado por personas con un perfil que refleje los distintos grupos de la comunidad: profesionistas, mujeres jefas de familia, jóvenes, adultos mayores, personas con discapacidad, población indígena, representantes de asociaciones de padres de familia, líderes de asociaciones ganaderas, de comités de ejidos, agricultores, pescadores, representantes de asociaciones civiles, comerciantes, sacerdotes, religiosos, regidores, empresarios, líderes de diferentes cámaras y organismos, etc.

- Presupuesto participativo.

VJ articula la participación comunitaria a través de un ejercicio de presupuesto participativo. Esto significa que existen recursos etiquetados que se invierten en aquellas obras públicas definidas por los ciudadanos. En el caso de existir otras demandas y necesidades que no sean de obra pública, éstas se canalizan a las dependencias estatales responsables para su debida atención.

- Formación.

Con el objetivo de fortalecer la participación comunitaria, la estrategia VJ contempla procesos de formación en dos frentes. El primero está dirigido a los integrantes del equipo promotor y tiene como objetivo brindarles herramientas pedagógicas para conducir procesos de comunicación y construcción de acuerdos en las comunidades en donde tiene presencia la estrategia VJ, reconociendo la complejidad de la interacción con los distintos actores sociales. El segundo está dirigido a los integrantes de los comités populares regionales y busca acompañarlos en su proceso de organización y desarrollo de habilidades de comunicación y liderazgo que les permitan identificar problemáticas comunitarias y generar soluciones, en constante diálogo con sus comunidades. La intención es que el proceso de fortalecimiento del tejido social para la participación en asuntos públicos trascienda a las acciones del proceso VJ y permanezca como un componente de autogestión en las comunidades.

- Enfoque regional

VJ está diseñado para detonar procesos de desarrollo regional, a partir del involucramiento ciudadano. Para ello, la estrategia de VJ se rige por el principio de regionalización establecido en la Ley de Planeación para el Estado de Jalisco y sus Municipios, y conforme al Acuerdo de Regionalización Administrativa del Estado de

Jalisco para Impulsar el Desarrollo de la Entidad (ver tabla 1).⁵

La estrategia de VJ en las distintas regiones está programada de manera escalonada, con una intervención prioritaria en las zonas con un alto porcentaje de población en situación de pobreza o conflicto social en los municipios del interior del estado y en el Área Metropolitana de Guadalajara (AMG), que han sido desatendidos en términos de inversión pública en los últimos años.

Tabla 1. Regiones del estado de Jalisco

1 NORTE	Bolaños Chimaltitán Colotlán Huejúcar Huejuquilla el Alto Mezquitic San Martín de Bolaños Santa María de los Ángeles Totatiche Villa Guerrero	2 ALTOS NORTE	Encarnación de Díaz Lagos de Moreno Ojuelos de Jalisco San Diego de Alejandría San Juan de los Lagos Teocaltiche Unión de San Antonio Villa Hidalgo
3 ALTOS SUR	Acatic Arandas Cañadas de Obregón Jalostotitlán Jesús María Mexticacán San Ignacio Cerro Gordo San Julián San Miguel el Alto Tepatitlán de Morelos Valle de Guadalupe Yahualica de González Gallo	4 CIÉNEGA	Atotonilco el Alto Ayotlán Degollado Jamay La Barca Ocotlán Poncitlán Tototlán Zapotlán del Rey
5 SURESTE	Chapala Concepción de Buenos Aires Jocotepec La Manzanilla de la Paz	6 SUR	Gómez Farías Jilotlán de los Dolores Pihuamo San Gabriel Tamazula de Gordiano

⁵ <http://periodicooficial.jalisco.gob.mx/sites/periodicooficial.jalisco.gob.mx/files/11-22-14-xii.pdf>

	<p>Mazamitla Quitupan Santa María del Oro Tizapán el Alto Tuxcueca Valle de Juárez</p>		<p>Tecalitlán Tolimán Tonila Tuxpan Zapotiltic Zapotitlán de Vadillo Zapotitlán el Grande</p>
7 SIERRA DE AMULA	<p>Atengo Autlán de Navarro Ayutla Chiquilistlán Cauatla Ejutla El Grullo El Limón Juchitlán Tecalotlán Tenamaxtlán Tonaya Tuxcacuesco Unión de Tula</p>	8 COSTA SUR	<p>Casimiro Castillo Cihuatlán Cauatitlán de García Barragán La Huerta Tomatlán Villa Purificación</p>
9 COSTA – SIERRA OCCIDENTAL	<p>Atenguillo Cabo Corrientes Guachinango Mascota Mixtlán Puerto Vallarta San Sebastián del Oeste Talpa de Allende</p>	10 VALLES	<p>Ahualulco de Mercado Amatitán Ameca El Arenal Etzatlán Hostotipaquillo Magdalena San Juanito de Escobedo San Marcos Tala Tequila Teuchitlán</p>
11 LAGUNAS	<p>Acatlán de Juárez Amacueca Atemajac de Brizuela Atoyac Cocula San Martín Hidalgo Sayula Tapalpa Techaluta de Montenegro Teocuitatlán de Corona Villa Corona Zacoalco de Torres</p>	12 CENTRO	<p>Zapopan Zapotlanejo Tonalá San Pedro Tlaquepaque Tlajomulco de Zúñiga San Cristóbal de la Barranca Juanacatlán Ixtlahuacán del Río Ixtlahuacán de los Membrillos Guadalajara</p>

Fuente: elaboración propia con base en la regionalización administrativa del estado de Jalisco, con fecha del 31 de octubre de 2014.

Articulación interinstitucional

El listado de necesidades y demandas identificadas por el comité popular se turna a las dependencias estatales y éstas son responsables de identificar soluciones financieras y técnicas viables.

VJ es una estrategia que articula el trabajo interinstitucional, por lo que para la solución de problemáticas locales integra la participación de 18 dependencias del Gabinete Central y la Jefatura de Gabinete, tales como: la Secretaría General de Gobierno, el Despacho del Gobernador, la Contraloría del Estado, Fiscalía General del Estado (FGE), Procuraduría Social del Estado, Secretaría de Cultura, Secretaría de Desarrollo Económico, Secretaría de Desarrollo e Integración Social (SEDIS), Secretaría de Desarrollo Rural (SEDER), Secretaría de Educación, Secretaría de Infraestructura y Obra Pública (SIOP), Secretaría de Innovación, Ciencia y Tecnología, Secretaría de Medio Ambiente y Desarrollo Territorial, Secretaría de Movilidad, Secretaría de Planeación, Administración y Finanzas (SEPAF), Secretaría de Salud, Secretaría del Trabajo y Previsión Social, y Secretaría de Turismo.

Asimismo, en caso de que tengan injerencia en alguna de las demandas ciudadanas identificadas, se incluye la participación de cualquiera de los 125 organismos del Poder Ejecutivo: tanto fideicomisos públicos como organismos descentralizados, interinstitucionales y desconcentrados.

Modelo de trabajo⁶

Las tres principales etapas de la implementación de la estrategia VJ son:

Etapas 1. Organización comunitaria para la toma de decisiones.

Se llevan a cabo tres talleres participativos que tienen como función completar el proceso de identificación de necesidades y definición de obras, así como la conformación del comité popular responsable de dar seguimiento a los compromisos y comunicar avances a la comunidad.

- **Primer taller regional, municipal o local - Diagnóstico participativo.** En este taller se convoca a toda la comunidad de los distintos municipios de cada región. Durante el taller se organizan mesas de trabajo para identificar necesidades comunitarias no atendidas. El taller finaliza con la conformación del comité popular.

⁶ La descripción detallada del funcionamiento de la estrategia puede ser consultada en el *Manual Operativo de la Estrategia Vamos Juntos* http://sedis.jalisco.gob.mx/sites/sedis.jalisco.gob.mx/files/1.manual_vamos_juntos_jun_2016.pdf y en la *Guía metodológica para la realización de talleres regionales de diagnósticos participativos*

- **Segundo taller - Priorización de problemáticas.** En esta reunión, el comité popular evalúa las distintas necesidades identificadas en el taller inicial y realiza una priorización de acciones, proyectos y obras para ser presentadas a consideración de las dependencias.
- **Tercer taller- Definición de proyectos de inversión para consulta pública.** Una vez que las dependencias han estudiado la factibilidad técnica de las demandas presentadas por el comité popular, y las han traducido en una oferta de acciones, proyectos y obras posibles, el comité popular selecciona dos tipos de proyectos: (a) proyectos de inversión pública que serán sometidos a votación en los municipios participantes, y (b) proyectos que requieren otro tipo de intervención y que se llevarán a cabo con el apoyo de las distintas dependencias y serán financiados con sus recursos ordinarios.
- **Jornadas de votación.** Todos los habitantes de cada municipio son invitados a votar para seleccionar los proyectos de inversión pública que serán financiados con los recursos etiquetados de VJ (presupuesto participativo). Este proceso es coordinado por la SEDIS con el apoyo del Instituto Electoral y de Participación Ciudadana de Jalisco (IEPC Jalisco).



Vamos Juntos, Tonalá, Jalisco. SEDIS.

Etapa 2. Seguimiento.

- **Formalización de compromisos.** Los resultados de la votación quedan registrados en dos documentos:
 - o Acta de proyectos a financiar con presupuesto participativo (bolsa Vamos Juntos).
 - o Acta de proyectos a financiar con recurso propios de las dependencias.
- **Ejecución.** Una vez que se cuenta con los resultados de la votación, la SEDIS envía a SEPAF el listado de proyectos a realizar para que se realice la reprogramación presupuestal y se reasigne a las dependencias encargadas de su ejecución.
- **Reuniones de seguimiento.** En estas reuniones participan el Comité Popular Vamos Juntos y aquellas dependencias responsables de los compromisos aprobados. La intención es contar con un espacio de diálogo que permita conocer el avance de las obras y atender los retrasos o incumplimientos.



Vamos Juntos, región Norte, Jalisco. SEDIS.

Etapa 3. Cierre.

- Una vez concluidas las obras y validadas por el Comité Popular, se lleva a cabo la entrega formal de las obras, proyectos o acciones comprometidas ante el comité y las autoridades municipales, dándose por concluido la estrategia en la región, municipio o localidad.



Vamos Juntos, región Lagunas, Jalisco. SEDIS

Las etapas mencionadas se realizan en un periodo de seis meses a un año. El proceso de organización comunitaria se lleva a cabo en un promedio de mes y medio. La formalización de compromisos se realiza en un periodo máximo de un mes. Las obras, proyectos y acciones arrancan una vez que se cuenta con los resultados de la jornada de votación. El cierre de la intervención puede concluir hasta un año después de haber iniciado las obras, proyectos o acciones, según su complejidad operativa o jurídica.

Figura 1. Pasos de la Estrategia VJ



Fuente: *Manual Operativo de la Estrategia Vamos Juntos* disponible en: http://sedis.jalisco.gob.mx/sites/sedis.jalisco.gob.mx/files/manual_vamos_juntos_jun_2016.pdf

Responsabilidades

Equipo coordinador (SEDIS y Jefatura de Gabinete)

- Determinar los calendarios para los ejercicios de consulta pública en el estado;
- Coordinar la elaboración de los diagnósticos participativos, en función de los acuerdos tomados con los participantes, mediante los foros de consulta pública, con la intervención que corresponda a las entidades ejecutoras;
- Coordinar y supervisar el proceso de organización comunitaria para la identificación de necesidades (talleres regionales);
- Socializar entre todas las dependencias participantes, el directorio con la información de los integrantes de cada Comité Popular VJ;
- Formular y entregar a la SEPAF, el listado definitivo de proyectos que habrán de realizarse con cargo al Fondo, acompañado de los instrumentos técnicos y de consulta pública suscritos entre los participantes, que hubieran sido empleados en la etapa de acuerdos y determinación de los proyectos; y
- Implementar permanentemente acciones de seguimiento y supervisión durante la ejecución de los proyectos, para garantizar el cumplimiento efectivo de los mismos.

Secretaría de Administración, Planeación y Finanzas (SEPAF)

- Administrar el Fondo VJ y asignar los recursos correspondientes a las entidades ejecutoras de los proyectos;
- Asignar los recursos correspondientes a las entidades ejecutoras de los proyectos; y
- Publicar los avances de ejecución de recursos.

Dependencias del gobierno estatal

- Valorar financiera, técnica y operativamente las peticiones y demandas ciudadanas producto de los talleres regionales, a solicitud del Comité Popular Vamos Juntos;
- Asistir puntualmente a las mesas de trabajo, talleres y reuniones que convoque el Comité Popular Vamos Juntos, a fin de propiciar un ambiente de confianza y apertura que favorezca la reflexión colectiva y la resolución de posibles desacuerdos;
- Remitir de manera oportuna y con información de calidad al equipo coordinador (SEDIS y Jefatura de Gabinete) las valoraciones a las demandas y peticiones ciudadanas (catálogo de acciones factibles a realizar), el cronograma de trabajo, los reportes de avance en el cumplimiento de los compromisos y toda aquella información necesaria relacionada con los compromisos adquiridos y la que solicite el equipo coordinador (SEDIS y Jefatura de Gabinete);
- Brindar asesoría y capacitación al Comité Popular Vamos Juntos cuando, por motivos relacionados con los compromisos adquiridos, sea necesario explicar aspectos específicos de índole técnica sobre los proyectos, obras u acciones comprometidos;
- Cumplir en tiempo y forma con la realización de los proyectos, obras u acciones de los compromisos adquiridos con el Comité Popular Vamos Juntos, realizando las gestiones internas o externas necesarias;
- Informar de manera permanente y oportuna al Comité Popular Vamos Juntos sobre el estatus que guardan los proyectos, obras u acciones comprometidos; y
- Previo a la visita del C. Gobernador al municipio o a la región, los enlaces de cada dependencia deberán mantener informado a su titular sobre los compromisos adquiridos con el Comité Popular Vamos Juntos, como producto de los talleres regionales.

Comité Popular

- Impulsar el proceso participativo incorporando a todos los posibles sectores de la población;
- Identificar y seleccionar colectivamente las demandas ciudadanas que serán motivo de intervención;
- Priorizar los proyectos, obras y acciones a realizar;
- Difundir y convocar a las mesas de trabajo necesarias para el de los compromisos definidos en el marco de la estrategia VJ;
- Mantener informada a la ciudadanía sobre las decisiones tomadas en el contexto local de la estrategia VJ;
- Socializar la información de la estrategia con la ciudadanía en general;
- Vigilar que los proyectos, obras y acciones comprometidas en los acuerdos y compromisos de la estrategia se cumplan en tiempo y forma;

- Cumplir y hacer cumplir los compromisos asumidos y los acuerdos, con las instancias de gobierno y las instancias ejecutoras;
- Comprometerse a participar en la planeación, programación y ejecución de las obras, acciones o proyectos seleccionados, con el aporte de mano de obra o insumos en un esquema de corresponsabilidad; y
- Coordinar con las diferentes instancias del gobierno las acciones necesarias para lograr el desarrollo de la comunidad.

Reconstrucción de la implementación de la estrategia VJ 2015-2016

Regiones atendidas

- Desde el surgimiento de VJ hasta diciembre de 2016, se han realizado seis intervenciones. En tres casos, las intervenciones han estado dirigidas a un municipio específico (dos rurales y uno urbano), y en los otros tres casos se han atendido cuatro regiones.
- Las regiones atendidas en el 2015 incluyeron sólo algunos de los municipios que las integran, mientras que a partir del 2016 las intervenciones incluyeron la totalidad de los municipios de la región correspondiente (ver tabla 1).
- Los municipios que no se incluyeron en el pilotaje de 2015 serán atendidos en 2018, una vez que se terminen las intervenciones de las regiones del interior (Altos Sur, Valles, Costa Sierra Occidental y Sureste).



Tabla 2. Intervenciones VJ 2015 – 2016

2015		2016	
1 MUNICIPIO RURAL	Villa Purificación	1 MUNICIPIO URBANO	Tonalá (Colonias Santa Paula y Jauja)
2 REGIÓN SIERRA DE AMULA (6 de 14 municipios)	Atlán de Navarro Chiquilistlán El Grullo El Limón Tonaya Unión de Tula	2 REGIÓN NORTE (10 de 10 municipios)	Bolaños Chimaltitán Colotlán Huejucar Huejuquilla el Alto Mezquitic San Martín de Bolaños Santa María de los Ángeles Totatiche Villa Guerrero
REGIÓN COSTA SUR (3 de 6 municipios + Villa Purificación)	La Huerta Casimiro Castillo Cuautitlán	3 MUNICIPIO RURAL	Poncitlán (San Pedro Itzicán)
		4 REGIÓN LAGUNAS (12 de 12 municipios)	Acatlán de Juárez Amacueca Atemajac de Brizuela Atoyac Cocula San Martín Hidalgo Sayula Tapalpa Techaluta de Montenegro Teocuitatlán de Corona Villa Corona Zacoalco de Torres

Fuente: elaboración propia con información de la Dirección General de Estrategias Sociales. Secretaría de Desarrollo e Integración Social.

Criterios de selección de municipios y regiones

Los principales criterios utilizados para la selección de regiones, municipios, localidades y colonias participantes en la estrategia VJ son el porcentaje de la población en situación de pobreza y rezago social, así como la presencia o surgimiento de crisis sociales y de seguridad, o situaciones de emergencia.

- a) Villa Purificación (municipio). A raíz de la crisis detonada en Villa Purificación por el enfrentamiento del 1º de mayo entre integrantes de las fuerzas armadas y el crimen organizado, el Gobierno del Estado tomó la decisión de realizar la primera intervención en dicho municipio.
- b) Regiones Sierra Amula / Costa Sur. En esta intervención se incluyeron inicialmente los municipios más conflictivos de ambas regiones, es decir, aquellos que en el 2015 presentaban conflictos importantes relacionados con la presencia de cárteles del crimen organizado, además de otros conflictos sociales y de inseguridad.
- c) Tonalá (municipio). Se eligieron las dos colonias que presentaban los mayores índices de inseguridad y de delincuencia en el municipio (narcomenudeo y robo a mano armada).
- d) Región Norte y región Lagunas. Ambas son regiones del estado con un alto porcentaje de población en situación de pobreza multidimensional.
- e) Poncitlán (municipio). Se seleccionó la comunidad de San Pedro Itzicán (y otras cuatro localidades pequeñas: Chalpicote, La Zapotera, Agua Caliente y Santa María de la Joya) por presentar altos grados de rezago social y de conflictos sociales, que de no atenderse de manera interinstitucional podían convertirse en un problema público mayor. Entre los problemas que se presentan están la persistencia de enfermedades infecciosas y renales en la población desde edades tempranas, una alta tasa de incesto, falta de infraestructura básica (caminos, carreteras, agua potable y drenaje).

Gráfica 1. Porcentaje de la población en situación de pobreza multidimensional – Intervención VJ 2016 (n=34 municipios)

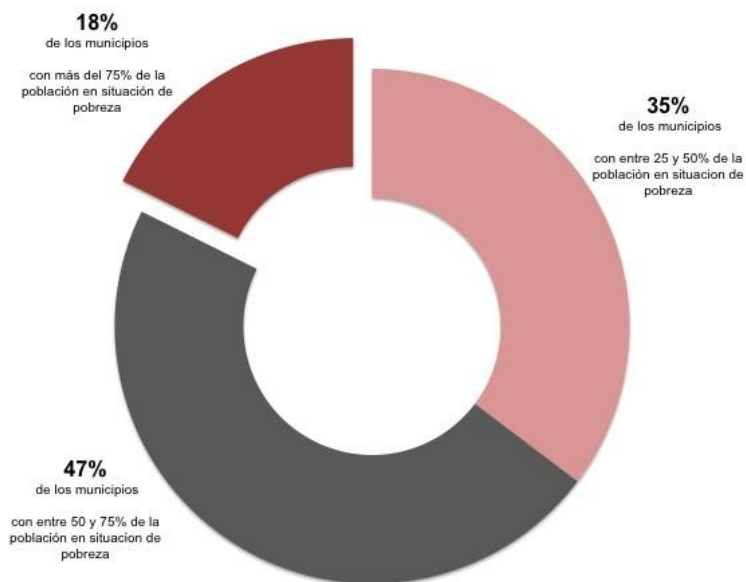

Fuente: elaboración propia con base en los resultados de la medición de la pobreza a nivel municipal 2010 de CONEVAL.

Gráfica 2. Grados de rezago social y de marginación por municipio⁷ – Intervención VJ 2016 (n=34 municipios)

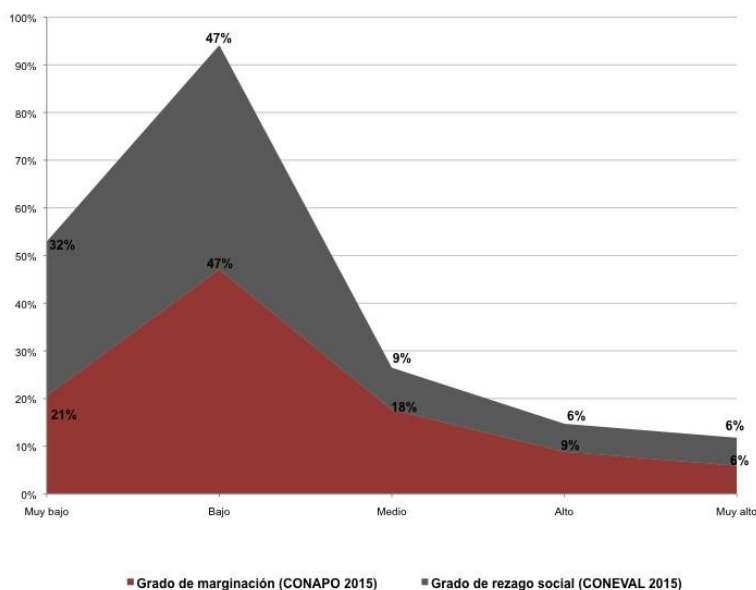

Fuente: elaboración propia con información del Índice de Marginación publicado por CONAPO (2015) y el Índice de Rezago Social publicado por CONEVAL (2015).

⁷ Para una explicación acerca de las diferencias entre pobreza multidimensional (CONEVAL), grado de rezago social (CONEVAL) e índice de marginación (CONAPO) consultar <http://www.coneval.org.mx/Eventos/Paginas/preguntas-curso.aspx>

Gráfica 3. Municipios apoyados por partido político – Intervención VJ 2016

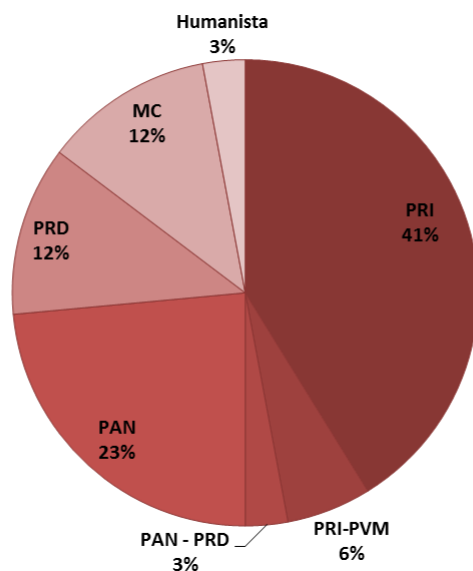

Fuente: elaboración propia con base en datos del IEPC Jalisco.

Asignación de montos

- Para el año 2015, se invirtieron un total aproximado de \$204.5 millones de pesos
- Para el año 2016, el componente de presupuesto participativo de VJ dispuso de una bolsa de 400 millones de pesos, a distribuir entre cinco regiones, municipios, localidades y colonias:
 - o Santa Paula y Jauja (Tonalá): 81'500,000.00
 - o Región Norte: 131'350,256.00
 - o San Pedro Itzicán y 4 localidades (Poncitlán): 27'720,000.00
 - o Región Lagunas: 79'200,000.00
- Para el año 2017, la bolsa de recursos será de 320 millones de pesos y se distribuirá en cuatro regiones adicionales, cada una con un presupuesto de 80 millones de pesos. En febrero de 2017 se publicaron los lineamientos para la estrategia de presupuesto VJ, por lo que la distribución de los recursos y la elección de regiones a intervenir se realizará conforme a dicha norma.⁸
- En 2017 ya se cuenta con lineamientos de presupuesto participativo publicados y en este año sí deberán de normarse y aplicarse los criterios que marca el lineamiento.

⁸ En 2016 la estrategia VJ aún no se encontraba normada, por lo que se asignaron los recursos de acuerdo con las necesidades priorizadas por el comité ciudadano. Esto significa que los recursos por municipio se asignaron de manera diferenciada.

Tabla 3. Montos de inversión por intervención realizada

2015		2016	
1 MUNICIPIO RURAL	Villa Purificación	1 MUNICIPIO URBANO	Tonalá (Colonias Santa Paula y Jauja)
INVERSIÓN TOTAL: \$ 47,269,471	INVERSIÓN PER CÁPITA: \$ 4,416	INVERSIÓN TOTAL: \$ 81,500,000	INVERSIÓN PER CÁPITA: \$ 4,321
2015		2016	
2 REGIÓN SIERRA DE AMULA (6 de 14 municipios)	Autlán de Navarro Chiquilistlán El Grullo El Limón Tonaya Unión de Tula	2 REGIÓN NORTE (10 de 10 municipios)	Bolaños Chimaltitán Colotlán Huejúcar Huejuquilla el Alto Mezquitic San Martin de Bolaños Santa María de los Ángeles Totatiche Villa Guerrero
INVERSIÓN TOTAL: \$ 118,111,635	INVERSIÓN PER CÁPITA: \$ 1,020	INVERSIÓN TOTAL: \$ 131,350,256	INVERSIÓN PER CÁPITA: \$ 1,642
REGIÓN COSTA SUR (1 municipio)	La Huerta	3 MUNICIPIO RURAL	Poncitlán (San Pedro Itzicán y 4 localidades)
INVERSIÓN TOTAL: \$ 38,775,333	INVERSIÓN PER CÁPITA: \$ 517	INVERSIÓN TOTAL: \$ 27,720,307	INVERSIÓN PER CÁPITA: \$ 5,332

4

REGIÓN LAGUNAS(12 de 12
municipios)

Acatlán de Juárez
 Amacueca
 Atemajac de Brizuela
 Atoyac
 Cocula
 San Martín Hidalgo
 Sayula
 Tapalpa
 Techaluta de
 Montenegro
 Teocuitatlán de Corona
 Villa Corona
 Zacoalco de Torres

INVERSIÓN TOTAL:**\$ 81,600,000****INVERSIÓN PER CÁPITA:****\$ 382**

Fuente: elaboración propia con base en información de la Dirección General de Estrategias Sociales, SEDIS.

Tabla 4. Monto invertido por municipio y por región

REGIÓN	MUNICIPIO	HABITANTES (2015)	INVERSIÓN POR MUNICIPIO ⁹	INVERSIÓN REGIONAL (DISTRIBUIDA ENTRE MUNICIPIOS PARTICIPANTES)	TOTAL	INVERSIÓN PER CÁPITA (PESOS)
Centro	Tonalá (Colonias: Sta. Paula y Jauja)	18,863	81,500,000	0	81,500,000	4,321
Ciénega	Poncitlán	8,086	27,720,307	0	27,720,307	3,428
Costa sur	Villa Purificación	10,704	47,269,471	0	47,269,471	4,416
	Casimiro Castillo	21,584	0	0	0	0
	Cuautitlán	18,138	0	0	0	0
	La Huerta	24,563	38,775,333	0	38,775,333	1,579
Sierra de Amula	Autlán de Navarro	60,572	37,793,090	13,279,576	51,072,666	768
	Chiquilistlán	6,102	0	13,279,576	13,279,576	2,176
	El Grullo	24,312	641,086	13,279,576	13,920,662	573
	El Limón	5,379	0	13,279,576	13,279,576	2,469
	Tonaya	5,960	0	13,279,576	13,279,576	2,228
	Unión de Tula	13,446	0	13,279,576	13,279,576	988
Lagunas	Sayula	36,778	4,900,000	2,600,000	7,500,000	204
	Techaluta de Montenegro	3,703	3,000,000	2,600,000	5,600,000	1,512
	Atoyac	8,264	3,500,000	2,600,000	6,100,000	738
	Zacoalco de Torres	28,205	3,600,000	2,600,000	6,200,000	220
	Cocula	26,687	3,900,000	2,600,000	6,500,000	244

⁹ En los municipios donde aparece un 0 en la inversión, no significa que no se haya trabajado en los mismos, sino que dichas necesidades fueron solventadas con acciones propias de las dependencias.

	Amacueca	5,385	4,000,000	2,600,000	6,600,000	1,226
	Atemajac de Brizuela	6,717	4,000,000	2,600,000	6,600,000	983
	Tapalpa	19,506	4,000,000	2,600,000	6,600,000	338
	Teocuitatlán de Corona	10,317	4,000,000	2,600,000	6,600,000	640
	Villa Corona	17,824	4,500,000	2,600,000	7,100,000	398
	Acatlán de Juárez	22,261	5,400,000	2,600,000	8,000,000	359
	San Martín Hidalgo	27,777	5,600,000	2,600,000	8,200,000	295
Norte	Mezquitic	19,452	4,290,000	7,000,000	11,290,000	668
	San Martín de Bolaños	3,122	5,200,000	7,000,000	12,200,000	3,908
	Colotlán	17,865	6,000,000	7,000,000	13,000,000	728
	Villa Guerrero	5,417	6,000,000	7,000,000	13,000,000	2,400
	Totatiche	4,412	6,005,000	7,000,000	13,005,000	2,948
	Huejuquilla el Alto	8,787	6,164,000	7,000,000	13,164,000	1,498
	Bolaños	7,341	6,212,100	7,000,000	13,212,100	1,800
	Huejúcar	5,663	6,212,286	7,000,000	13,212,286	2,333
	Sta. Ma. de los Ángeles	3,033	6,340,000	7,000,000	13,340,000	4,398
	Chimaltitán	3,383	6,416,870	7,000,000	13,416,870	3,966

Fuente: elaboración propia con base en información de la Dirección General de Estrategias Sociales, SEDIS.

Gráfica 4. Porcentaje del monto invertido por VJ por municipio, en relación con el presupuesto municipal (por municipio) n= 34 municipios

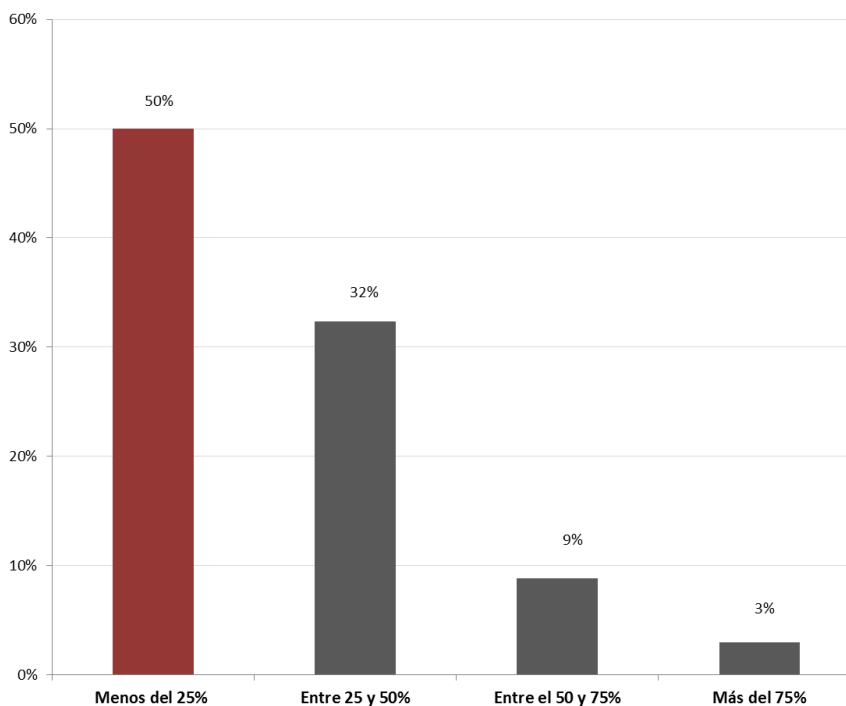

Fuente: elaboración propia con base en información de la SEPAF. Se estimó utilizando los ingresos provenientes del impuesto predial, servicios de agua potable, y las participaciones y aportaciones a municipios para el 2016.

Gráfica 5. Porcentaje del monto invertido por VJ por municipio, comparado con el monto recibido vía el Fondo de Aportaciones para la Infraestructura Social Municipal (por municipio) n=34 municipios

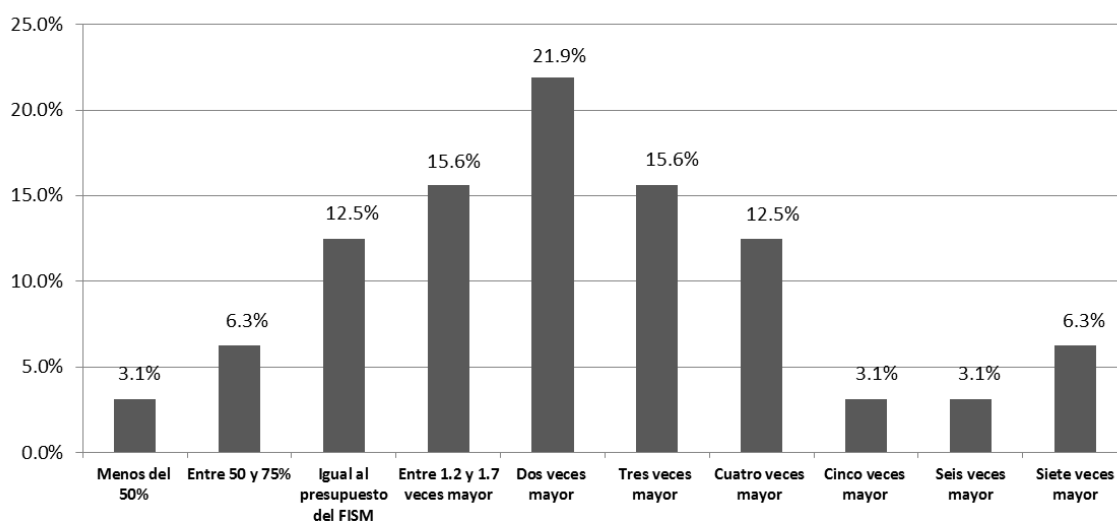

Fuente: elaboración propia con base en información de la SEPAF.

Tabla 5. Monto invertido por municipio como porcentaje del presupuesto municipal y el FISM

REGIÓN	MUNICIPIO	TOTAL	PRESUPUESTO INGRESOS 2015/16 *	FISM *	% INGRESOS	% FISM
Centro	Tonalá (Sta. Paula y Jauja)	81,500,000	1,120,273,776	49,056,038	7.3%	166%
Ciénega	Poncitlán (Sn. Pedro Itzicán)	27,720,307	133,429,344	27,915,842	20.8%	99%
Costa sur	Villa Purificación	47,269,471	60,901,415	15,102,329	77.6%	313%
	Casimiro Castillo	0	57,069,648	6,966,188	0.0%	0%
	Cuautitlán	0	70,772,621	22,490,850	0.0%	0%
	La Huerta	38,775,333	92,220,440	12,445,417	42.0%	312%
Sierra de amula	Autlán de Navarro	51,072,666	155,868,441	10,715,859	32.8%	477%
	Chiquilistlán	13,279,576	27,691,060	5,493,993	48.0%	242%
	El Grullo	13,920,662	64,231,464	2,555,362	21.7%	545%
	El Limón	13,279,576	24,172,360	1,786,541	54.9%	743%
	Tonaya	13,279,576	26,220,223	1,736,272	50.6%	765%
	Unión de Tula	13,279,576	42,318,211	3,464,255	31.4%	383%
Lagunas	Sayula	7,500,000	77,015,943	3,583,094	9.7%	209%
	Techaluta de Montenegro	5,600,000	18,098,409	1,255,121	30.9%	446%

	Atoyac	6,100,000	39,366,696	6,023,711	15.5%	101%
	Zacoalco de Torres	6,200,000	82,736,190	10,941,490	7.5%	57%
	Cocula	6,500,000	69,288,698	6,295,703	9.4%	103%
	Amacueca	6,600,000	28,465,440	1,737,128	23.2%	380%
	Atemajac de Brizuela	6,600,000	27,629,049	4,408,605	23.9%	150%
	Tapalpa	6,600,000	68,996,506	5,511,207	9.6%	120%
	Teocuitatlán de Corona	6,600,000	42,813,897	9,813,537	15.4%	67%
	Villa Corona	7,100,000	45,579,969	2,637,019	15.6%	269%
	Acatlán de Juárez	8,000,000	52,877,743	3,017,165	15.1%	265%
	San Martín Hidalgo	8,200,000	84,212,094	6,000,931	9.7%	137%
Norte	Mezquitic	13,000,000	124,276,767	40,983,639	10.5%	32%
	San Martín de Bolaños	12,200,000	27,654,946	1,975,858	44.1%	617%
	Colotlán	13,000,000	51,777,061	8,190,539	25.1%	159%
	Villa Guerrero	13,000,000	34,926,368	3,565,407	37.2%	365%
	Totatiche	13,005,000	32,032,244	2,693,111	40.6%	483%
	Huejuquilla el Alto	13,164,000	42,344,894	6,463,855	31.1%	204%
	Bolaños	13,212,100	55,396,149	13,119,172	23.9%	101%
	Huejúcar	13,212,286	29,870,224	4,926,238	44.2%	268%
	Santa María de los Ángeles	13,340,000	24,662,414	2,677,120	54.1%	498%
	Chimaltitán	13,416,870	48,786,015	5,948,602	27.5%	226%

Fuente: elaboración propia con información de la SEPAF. Se estimó utilizando los ingresos provenientes del impuesto predial, servicios de agua potable, y las participaciones y aportaciones a municipios para el 2016.

Catálogo de obras y proyectos apoyados

Obras y proyectos por municipio, financiados con presupuesto de las dependencias del gobierno del estado correspondientes (2015)¹⁰

VILLA PURIFICACIÓN

Obras y proyectos priorizados	Obras y proyectos apoyados	Costo	Dependencia
Talleres del Fondo PROYECTA para emprendedores del sector cultural y artístico	√	\$10,000	SC
Elaboración de un diagnóstico de ríos y arroyos del municipio en conjunto de JICOSUR	√	\$10,000	SEMADET
Jornadas permanentes de limpieza de las riberas del río.	√	\$10,500	SEMADET

¹⁰ Durante el primer año de intervención la estrategia VJ no contaba con una bolsa propia, por lo que los recursos fueron asignados de los programas presupuestarios de las dependencias participantes.

Aumento de la conectividad de Internet en la zona	√	\$25,000	
Entregar subsidios y recursos para la realización de talleres de Formación Artística	√	\$97,500	SC
Apoyo a proyectos para adquirir equipo, maquinaria accesorios nuevos para la industria mediante el programa BienEmpleo	√	\$142,185	SEDECO
Ofrecer el apoyo del Fondo de Animación Cultural para presentaciones artísticas y equipamiento para grupos artísticos	√	\$175,650	SC
Inversión para el plan municipal de Educación Ambiental (erradicación de la deforestación, contaminación del agua y residuos.)	√	\$200,000	SEJ
Fortalecer la escuela de música ECOS para aumentar la capacidad de beneficiarios	√	\$333,092	SC
Apoyos para emprendedores y emprendedoras a través del Programa BienEmprendo	√	\$453,808	SEDECO
Garantizar los medicamentos mínimos para la atención de los beneficiarios del sistema de salud	√	\$720,000	SALUD
Servicios básicos para la colonia 20 de Noviembre (alumbrado)	√	\$750,000	SIOP
Gestión con la CONAFOR para bajar recursos para la restauración, reforestación y aprovechamiento de recursos forestales	√	\$832,167	SEMADET
Equipar y capacitar a la Policía Municipal	√	\$1,153,516	Fiscalía
Ambulancia	√	\$1,267,241	SSJ
31 aulas interactivas	√	\$1,350,000	SEJ
Nombrar al Director definitivo de la Primaria Morelos	√	\$1,367,103	SEJ
Rehabilitación de los baños en la escuela Emiliano Zapata.	√	\$1,367,103	SEJ
Terminar la obra de la calle frente a la preparatoria y la secundaria en la cabecera municipal	√	\$1,500,000	SIOP
Bajar apoyos de la Secretaría de Educación Jalisco de los siguientes programas: de excelencia, escuelas de calidad y escuelas de tiempo completo.	√	\$1,882,100	SEJ
Mobiliario para los planteles educativos de la Huerta y Villa Purificación	√	\$2,376,182	SEJ
Proveer de servicio de energía eléctrica a 12 Localidades rurales mediante el programa FISE 2016	√	\$12,500,000	SIOP
Ampliación del Centro de Salud	√	\$18,746,324	SALUD
Construcción de la Escuela de Educación Especial (CAM) Jean Piaget			

Reubicación del basurero
Implementación de un área de reserva ecológica

Total invertido \$ 47,269,471

REGIONES SIERRA DE AMULA + COSTA SUR

Municipio	Obras y proyectos priorizados	Obras y proyectos apoyados	Costo	TOTAL	Dependencia
Autlán de Navarro	Equipamiento de la Escuela de Tiro	√	\$115,000		CODE
	Comedor asistencial en la Casa de Día para el Adulto Mayor	√	\$512,542		DIF
	Capacitación de elementos de seguridad en derechos humanos, técnicas y tácticas policiales	√	\$898,430		Fiscalía
	Aportación de \$200, 000.00 pesos para la Casa de Día para el Adulto Mayor	√	\$200,000		DIF
	Asesoría para comercialización de productos agropecuarios, mediante el programa "Insumos estratégicos"	√	\$300,000		SEDER
	Integración de Consejos Municipales de Seguridad Pública				
	Establecer contralorías sociales para la supervisión de programas				
	Infraestructura y capacitación en agricultura protegida.				
	Mejorar el mecanismo de firma de supervivencia para adultos mayores				
	Seguimiento al levantamiento de infraestructura educativa realizada por el INIFED.				
Proyecto de educación vial en las escuelas					
Liberación de la Playa Tenacatita e impedir que la policía auxiliar opere como policía municipal					
Instalación de señalética en la carretera a cocodrilaro de la Manzanilla.					
Incorporar especialistas en el Hospital de Autlán, a través de la teleconsulta.	√	\$230,000		SALUD	

	Ampliar y dar mantenimiento a la Carretera Autlán-Cd Guzmán.	√	\$1,100,000	SIOP
	Apoyo de especialistas para niños con problemas de aprendizaje			SEJ
	Concluir la segunda etapa del Rastro Municipal de Autlán (planta de tratamiento de residuos para certificación como Rastro saludable)	√	\$2,910,000	SIOP
	Cubrir vacantes de maestros en la Secundaria Técnica 75			
	Generar una ruta turística para la Región. Tres propuestas: Ruta del Explorador, Ruta Chacales y Ruta Manila			
	Proyecto ejecutivo para ampliar y modernizar la carretera 80	√	\$30,527,117	SIOP
	Terminar módulo de atención en el Hogar del Niño Desprotegido A.C.	√	\$1,000,000	SEDIS
	Establecer telebachillerato en el Corcovado			SEJ
			\$37,793,089	
El Grullo	Guardería	√	\$641,086	DIF
	Escuela con certificación de música para adultos			
			\$ 641,086	
La Huerta	Manejo de la contaminación de la Laguna de la Manzanilla	√	\$168,000	CEA
	Finalizar construcción de hospital	√	\$30,000,000	SALUD
	Finalizar construcción de CECYTEJ	√	\$8,607,333	SEJ
			\$ 38,775,333	

Fuente: elaboración propia con base en información de la Dirección General de Estrategias Sociales, SEDIS.



Obra realizada bajo la estrategia Vamos Juntos, en el municipio de Autlán de Navarro, Jalisco. SEDIS.

Obras y proyectos REGIONALES, financiados con presupuesto de las dependencias del gobierno del estado correspondientes (2015) ¹¹



¹¹ Durante el primer año de intervención la estrategia VJ no contaba con una bolsa propia, por lo que los recursos fueron asignados de los programas presupuestarios de las dependencias participantes.

Obras y proyectos priorizados	Obras y proyectos apoyados	Costo	Total invertido por región	Dependencia
Entrega de unidades para transporte escolar en la Huerta, Tonaya, Casimiro Castillo, el Limón, El Grullo, Autlán de Navarro y Cuautitlán de García Barragán.	√	\$32,940,000		SEDIS
Conexión a internet en las localidades de la región.	√	\$25,000		SICYT / SEPAF
Verificar el cuadro básico de medicinas en los centros de salud de la región.	√	\$4,560,000		SALUD
La zona será declarada libre de Brucelosis y se emitirán las certificaciones respectivas para la exportación de carne.	√	\$21,984,400		SEDER
Curso prevención de adicciones y embarazos adolescentes.	√	\$6,550		SEDIS
Proyecto y construcción del rastro tipo TIF para beneficiar a 11 municipios.	√	\$16,042,794		SEDER
Reparación de los planteles destruidos por el huracán Patricia.	√	\$4,118,714		SEJ
			\$79,677,458	

Fuente: elaboración propia con base en información de la Dirección General de Estrategias Sociales, SEDIS.

Obras y proyectos por municipio, financiados por la bolsa VJ (2016)

MUNICIPIO TONALÁ

Obras incluidas en la boleta	Obras seleccionadas	Costo de la obra
Construcción de unidad médica 24hrs	√	\$9,500,000
Empedrado de calles principales	√	\$37,000,000
Rehabilitación del canal El Carrillo	√	\$32,000,000
Construcción de unidad deportiva	√	\$3,000,000
Construcción de barda perimetral en 2 escuelas		
Dotación de energía eléctrica y alumbrado público		
Sustitución de mobiliario en 10 escuelas		
Rehabilitación y equipamiento del centro cultural		
Implementación de un área de reserva ecológica		
	Total invertido	\$ 81,500,000



Obra realizada bajo la estrategia Vamos Juntos, Tonalá, Jalisco. SEDIS.

REGIÓN NORTE

Municipio	Obras incluidas en boleta	Obras seleccionadas	Costo de la obra	Total invertido por municipio
Bolaños	Construcción de puente peatonal Las Peñitas 45 mts			municipio
	Mejoramiento de calles de Tuxpan de Bolaños mediante el esquema de piedra ahogada (aprox. 2,180 m2)	√	\$4,835,000.00 \$1,406,100.00	
	Mejoramiento de calles de Mesa del Tirador mediante el esquema de piedra ahogada (aprox. 2,800 m2)	√	\$1,806,000.00	
	Rehabilitación de 6 aulas, muros de contención y cerco perimetral en la Escuela Secundaria Técnica #91 y 4 aulas en la Escuela Primaria José Ma. Morelos	√	\$3,000,000.00	
				\$ 12,628,970

Chimaltitán	Concluir el auditorio municipal para reuniones y eventos	√	\$3,163,900.00	\$ 6,416,870
	Construir una unidad deportiva en Tepizuac	√	\$3,252,970.00	
	Ampliación del asilo municipal		\$1,200,000.00	

Municipio	Obras Incluidas en boleta	Obras seleccionadas	Costo de la obra	Total invertido por municipio
Colotlán	Rehabilitar los techos de la Escuela Urbana 301, Colotlán (aprox. 12 techos)		\$1,500,001.00	\$ 6,000,000
	Construir agroparque de 2 ha para invernadero (jitomate para exportación)	√	\$6,000,000.00	
	Comprar 1 unidad recolectora de basura de 10 toneladas.		\$1,160,800.01	
	Pavimento en acceso principal a Fraccionamiento "La Cantera"		\$2,600,000.00	
	Pavimento en acceso al pastor.		\$2,600,000.00	
	Construcción de Centro de Control Antirrábico para Caninos y Felinos.		\$1,050,000.00	

	Instalación de dos antenas para servicio de telefonía celular e internet en las localidades de San José de los Márquez y Ciénega Grande del municipio de Huejúcar	√	\$1,600,000.00
	Rehabilitación del kiosco y plaza principal		\$1,566,870.00
Huejúcar	Construcción de centro de día con oficinas integradas con el sistema DIF Municipal: primera etapa.	√	\$4,612,286.00
	Pavimentación en calles: Río Huejúcar (en Cabecera Municipal) e Hidalgo (Localidad Tlalcosahua)		\$3,251,305.00
			\$ 6,212,286
	Construcción de andador peatonal del Crucero de Tenzompa a ingreso de cabecera municipal.	√	\$2,254,000.00
	Proyecto integral para manejo de la basura (relleno sanitario, compra de camión recolector y planta de compostaje)	√	\$1,952,000.00
Huejuquilla	Construcción de 3 aulas para el jardín de Niños Kie de Huejuquilla		\$1,650,000.00
	Construcción de la línea de conducción de agua de la Presa Los Mezquites a cabecera Municipal, con una longitud aproximada de 3 km	√	\$1,958,000.00
	Rehabilitación de 4 techos en la preparatoria regional, Huejuquilla		\$400,000.00
	Ambulancia		\$1,267,241.00
			\$ 6,164,000
	Ampliación de la red de agua potable en San Andrés Cohamiata		\$1,290,000.00
	Terminación de la represa de San Andrés y línea de conducción a San Andrés Cohamiata.	√	\$3,000,000.00
Mezquitic	Construcción de una nueva unidad deportiva en la cabecera municipal	√	\$3,000,000.00
	Construcción de olla de agua en la localidad de Tutuyecumama.		\$3,000,000.00
	Rehabilitación y ampliación del sistema de agua potable de la comunidad de La Cebolleta		\$3,479,715.00
			\$ 6,000,000

	Compra e instalación de luminarias en la vitapista desde la cabecera municipal al barrio de La Garita	√	\$1,500,000.00	
San Martín de Bolaños	Realizar empedrado con huellas en la comunidad de la Presa	√	\$1,500,000.00	
	Rehabilitar la red de agua potable en Platanar	√	\$1,800,000.00	
	Rehabilitación de la casa de cultura	√	\$400,000.00	
				\$ 5,200,000
Santa María de los Ángeles	Instalación de antenas para la señal de celular e internet en todo el municipio.	√	\$4,800,000.00	
	Construcción de Ciclovía Santa María-CU Norte.		\$5,620,000.00	
	Rehabilitación de Carretera Los Sauces - Colonia 18 de Marzo	√	\$1,540,000.00	
	Modernización de la carretera Crucero de Tenasco de Arriba - Tenasco		\$1,554,000.00	
	Empedrado con huellas de rodamiento en la carretera el Sauz de los Márquez a San Francisco de los Sotoles.		\$5,460,000.00	
				\$ 6,340,000
Totatiche	Rehabilitación y ampliación de la red de agua potable en la cabecera municipal y en la localidad Temastián.		\$4,000,000.00	
	Construcción y habilitación de panteón	√	\$2,005,000.00	
	Rehabilitación y ampliación del Centro de Salud en la Delegación de Temastián	√	\$2,500,000.00	
	Construcción de barda perimetral y construcción y equipamiento de laboratorio en la Secundaria Técnica # 168	√	\$1,500,000.00	
				\$ 6,005,000
Villa Guerrero	Perforación y equipamiento de pozo (línea de conducción, red de distribución y electrificación)		\$3,500,000.00	
	Generar proyectos productivos para ganado, cría de gallinas y huertos de limón.	√	\$3,700,000.00	
	Ampliación de red de agua potable en la cabecera municipal		\$2,000,000.00	
	Ampliación del centro de salud de la cabecera municipal	√	\$2,300,000.00	
				\$ 6,000,000

Fuente: elaboración propia con base en información de la Dirección General de Estrategias Sociales. Secretaría de Desarrollo e Integración Social.

MUNICIPIO PONCITLÁN - San Pedro Itzicán

Obras incluidas en boleta	Obras seleccionadas	Costo de la obra
Mejoramiento de calles y caminos de las localidades de: Agua Caliente, Chalpicote, La Zapotera y Santa María de la Joya.	√	\$18,819,210.24
Adquisición de una ambulancia para servicio a todas las comunidades.	√	\$1,600,000.00
Instalación de 2 torres de telecomunicación para la ampliación del servicio de telefonía e internet.	√	\$2,300,000.00
Rehabilitación de Unidad Deportiva	√	\$1,001,096.94
Construcción de 4 domos con Sistema de Captación de Agua Pluvial en Escuelas de San Pedro Itzicán, Agua Caliente y Chalpicote.	√	\$4,000,000.00
Construcción de red de drenaje y agua potable partiendo de La Zapotera a Santa María de la Joya.		\$4,500,000.00
Suministro, colocación y sustitución de lámparas para alumbrado público en todas las comunidades.		\$7,135,873.99
Adquisición de un camión recolector y contenedores para manejo de basura para servicio de todas las comunidades.		\$1,000,000.00
	Total	
	invertido	\$ 27,720,307.18

Fuente: elaboración propia con base en información de la Dirección General de Estrategias Sociales, SEDIS.



Mejoramiento de calles y caminos bajo la estrategia Vamos Juntos, Poncitlán, Jalisco. SEDIS.

REGIÓN LAGUNAS

Municipio	Obras incluidas en boleta	Obras seleccionadas	Costo de la obra	Total invertido por municipio ¹²
Acatlán de Juárez	Sustitución de red de drenaje en la localidad de Bellavista.	√	\$1,700,000.00	
	Rehabilitación de calle Zaragoza en la cabecera municipal.	√	\$3,700,000.00	
	Renovación de la plaza principal en la Delegación Miravalle.		\$2,500,000.00	
	Rehabilitación de la calle Ramón Corona en la localidad de Bellavista.		\$2,000,000.00	
	Rehabilitación de calle Paseo de los Granados en cabecera municipal.		\$4,000,000.00	
				\$ 5,400,000
Amacueca	Rehabilitación de calles, Independencia en la localidad de Tepec, calle Granada en la localidad el Apartadero y calle Abasolo en cabecera municipal.	√	\$3,000,000.00	
	Construcción de Centro de Desarrollo Cultural e Integral 2da. Etapa.	√	\$1,000,000.00	
	Construcción de salón de usos múltiples en la escuela primaria Emilio R. Jara.		\$1,800,000.00	
				\$ 4,000,000
Atemajac de Brizuela	Construcción de aulas y módulo de baños en la escuela Secundaria Técnica 128.	√	\$2,800,000.00	
	Construcción de domos en escuela primaria Benito Juárez.	√	\$1,200,000.00	
	Construcción de barda perimetral y cancha deportiva en la Preparatoria U de G.		\$1,500,000.00	
	Construcción de cisterna de agua potable y equipo de bombeo en escuela primaria Emancipación.		\$80,000.00	
	Rehabilitación de casa de salud en la comunidad de Yolasta.		\$300,000.00	
	Rehabilitación de malla perimetral en Telesecundaria en comunidad de Lagunillas		\$140,000.00	
				\$ 4,000,000

¹² En aquellos municipios donde las obras a realizar requieran una inversión mayor a 4 millones de pesos, se están concretando convenios para limitar alcances de las acciones seleccionadas. En los que el monto de las obras seleccionadas sea menor a 4 millones, se realizarán ampliaciones de meta.

Atoyac	Instalación de antenas de telecomunicación en las localidades Techahue y la Unión de Guadalupe.	√	\$1,600,000.00	
	Construcción de red de drenaje en la calle la Guadalupeana de la localidad de Cuyacapán.	√	\$1,900,000.00	
	Sustitución de alumbrado público en cabecera municipal.		\$1,800,000.00	
	Construcción de plaza principal en la localidad de El Carrizal.		\$2,900,000.00	
	Rehabilitación del edificio de la escuela Antigua en Cuyacapán para habilitarlo como comedor comunitario.		\$800,000.00	\$ 3,500,000
Cocula	Construcción de tramo carretero con carpeta asfáltica en camino a La Estanzuela.	√	\$3,900,000.00	
	Rehabilitación de área de matanza en rastro municipal.		\$2,000,000.00	
	Construcción de empedrado, zampeado y habilitación de drenaje en la calle Agustín Yáñez en Tateposco.		\$3,800,000.00	
	Remodelación de andadores y callejones con fines turísticos y culturales sobre río Chiquito.		\$2,000,000.00	\$ 3,900,000
San Martín Hidalgo	Compra de ambulancia equipada.	√	\$1,600,000.00	
	Rehabilitación de calle Colón en el cruce de Santa María.	√	\$4,000,000.00	
	Sustitución de lámparas en cabecera municipal.		\$2,500,000.00	
	Construcción de domos en escuelas primarias: escuela Leona Vicario en Santa Cruz de las Flores, Primaria J. Antonio Torres y Primaria Paula López Magallón en cabecera municipal.		\$2,000,000.00	
	Perforación y equipamiento de pozo en la localidad de Lagunillas.		\$3,000,000.00	\$ 5,600,000
	Rehabilitación de calle Dr. Jesús Figueroa rumbo a Secundaria Técnica No. 11 en cabecera municipal.	√	\$3,200,000.00	
Sayula	Construcción de drenaje en calle Josefa Ortiz de Domínguez en Usmajac municipio de Sayula.	√	\$1,700,000.00	
	Construcción de 2 aulas en la escuela preparatoria de Usmajac.		\$1,700,000.00	
	Construcción de tramo carretero de la delegación de Usmajac a El Reparo con carpeta asfáltica.		\$4,000,000.00	
	Ampliación de módulo de baños en la escuela primaria urbana Jacinto Cortina 366 en cabecera municipal.		\$1,400,000.00	\$ 4,900,000

Tapalpa	Complementar recursos para la construcción de hospital de primer contacto en cabecera municipal.	√	\$4,000,000.00	
	Sustitución de lámparas en andador Ataco y andador Colonos en cabecera municipal.		\$600,000.00	
	Trabajos de adecuación y equipamiento del rastro en cabecera municipal.		\$1,500,000.00	
				\$ 4,000,000
Techaluta de Montenegro	Construcción de camino con piedra ahogada del cruce de las Moras al Sauco.	√	\$3,000,000.00	
	Construcción de calles: Abasolo, Ocampo y Juárez en cabecera municipal.		\$4,000,000.00	
	Intervención constructiva de polideportivo en la cabecera municipal.		\$4,000,000.00	
				\$ 3,000,000
Teocuitatlán de Corona	Construcción de casa para servicios médicos municipales.	√	\$1,000,000.00	
	Construcción de drenaje en la localidad de Tehuantepec.	√	\$2,000,000.00	
	Rehabilitación y Ampliación del Mercado Municipal	√	\$1,000,000.00	
	Rehabilitación de calle Independencia en la localidad de Colonias del Gavilán		\$3,700,000.00	
	Rehabilitación y ampliación del DIF municipal UBR, casa de día.		\$500,000.00	
				\$ 4,000,000
Villa Corona	Mantenimiento de bacheo de calles: José Luis Verdía, Libertad, Matamoros, Nicolás Bravo, Vallarta, Lerdo de Tejada, y Morelos en Villa Corona y las calles: López Cotilla, Guadalupe Victoria, 18 De Marzo y Paseo de la Reforma en la delegación de Estipac.	√	\$1,700,000.00	
	Construcción de empedrado zampeado calle Francisco Villa en la localidad de Juan Gil.	√	\$2,800,000.00	
	Terminación de Portales en Atotonilco.		\$1,000,000.00	
	Remodelación de escuela primaria López Cotilla en Atotonilco.		\$2,900,000.00	
	Construcción de empedrado zampeado en calle Revolución.		\$4,000,000.00	
	Construcción de banquetas, machuelos y pavimentación con concreto hidráulico en calle Libertad en la localidad de Estipac.		\$3,500,000.00	
				\$ 4,500,000

Zacoalco de Torres	Rehabilitación de cárcamo en cabecera municipal.	√	\$2,000,000.00
	Compra de ambulancia equipada.	√	\$1,600,000.00
	Perforación, equipamiento, electrificación y construcción de tanque elevado del pozo de agua # 5 en cabecera.		\$3,000,000.00
	Construcción de empedrado zampeado en calle Juárez en San Marcos Evangelista.		\$3,000,000.00
	Sustitución de luminarias en la localidad de Verdía y Barranca de los Laureles.		\$1,500,000.00
			\$ 3,600,000

Fuente: elaboración propia con base en información de la Dirección General de Estrategias Sociales, SEDIS.

Obras y proyectos regionales, financiados por la bolsa VJ (2016)

Región	Obras en boleta	Obras ganadoras	Costo	Total invertido por municipio
Norte	Construcción de 40 domos en escuelas de los 10 municipios			\$ 70,000,000
	Proyectos de agua potable en los 10 municipios de la región.	√	\$40'000,000	
		√	\$30'000,000	
	Construcción/rehabilitación de aulas en 17 escuelas de la región		\$18'000,000	
	Proyecto integral para manejo de la basura en cada uno de los 10 municipios.		\$22'330,000	
	Compra de maquinaria para bordos que den servicio a los agricultores y ganaderos de toda la región.		\$18,000,000	
	Realizar barridos contra la garrapata.		\$1,000,000	
	Compra de un tomógrafo y equipo de telemedicina para el Hospital de Colotlán.		\$13,200,000	
Lagunas	Rehabilitación o construcción de un espacio deportivo y recreativo para cada uno de los 10 municipios de la región.		\$30'000,000	\$ 31,200,000
	Construcción de un albergue para jornaleros agrícolas y sus familias que llegan al municipio de Chimaltitán.		\$3'500,000	
	Proyecto integral de manejo de residuos intermunicipal.		\$31,200,000	
	Construcción de cancha de usos múltiples en localidades de los 12 municipios de la región.	√	\$31,200,000	

Fuente: elaboración propia con base en información de la Dirección General de Estrategias Sociales, SEDIS.

Gráfica 6. Tipo de obra pública seleccionada por la ciudadanía en jornadas de votación
Intervención VJ 2016

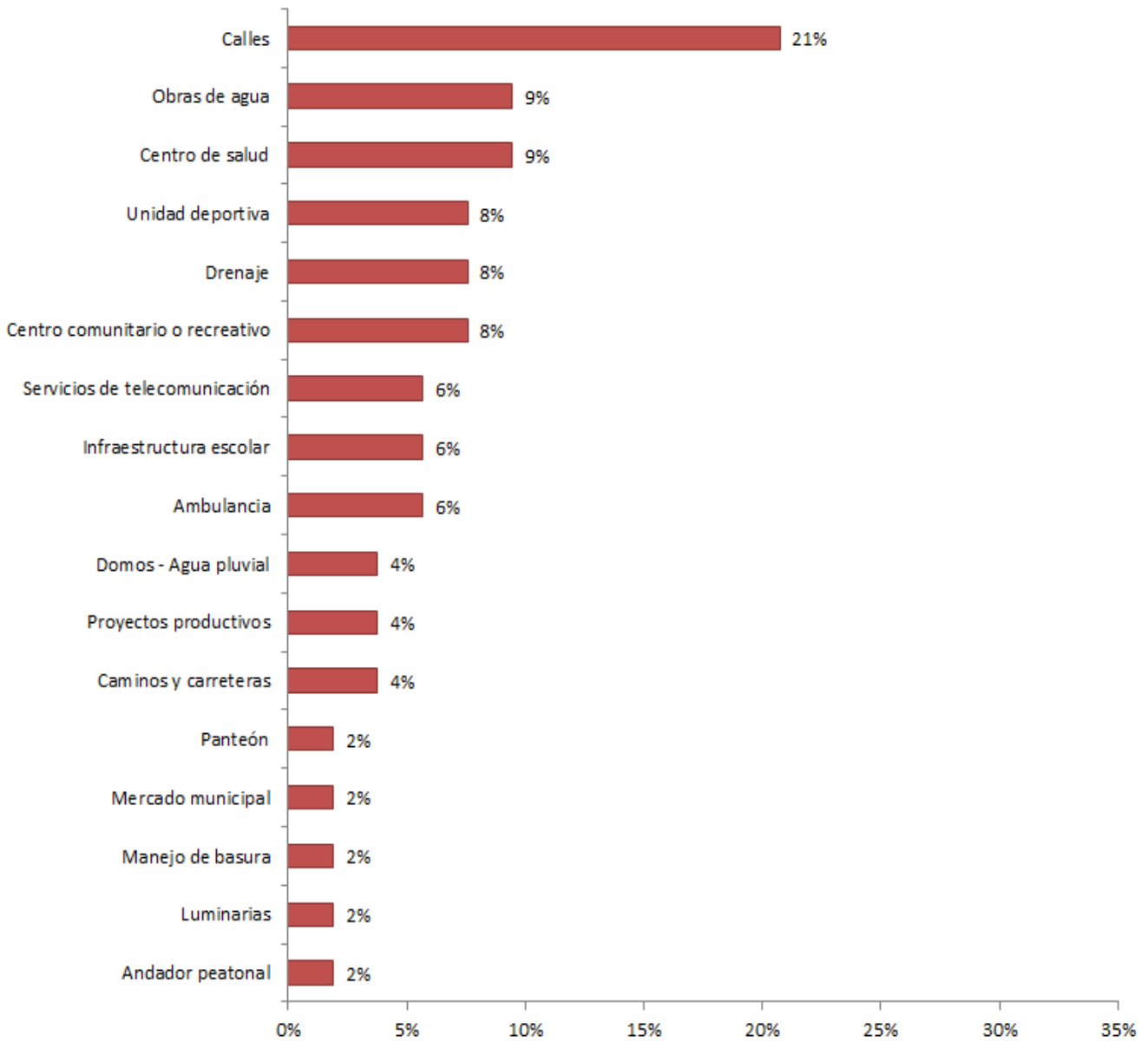

Fuente: elaboración propia con base en información de la Dirección General de Estrategias Sociales, SEDIS.

Proyectos y acciones adicionales comprometidos y financiados con presupuesto de las dependencias del Gobierno del Estado (2016)

COMPROMISO	DEPENDENCIA RESPONSABLE	GRADO DE AVANCE
TONALÁ		
Reorganizar el derrotero para optimizar las rutas de camiones (614, 615, 644, 368) que dan servicio a la Colonia Santa Paula y Jauja	Secretaría de Movilidad	Pendiente
Escuela de música ECOS en el Centro Cultural de Santa Paula	Secretaría de Cultura	Completado
Garantizar el cuadro básico de medicamentos en los dos centros de salud	Secretaría de Salud	En proceso
No se entregarán fichas en el centro de salud (salud integral).		Completado
Realizar trabajo de fumigación en las 10 escuelas seleccionadas de Santa Paula y Jauja para prevenir Dengue, Chikungunya y Zika.		Completado
Diagnóstico y plan de trabajo con las ladrilleras de la zona para reducir la contaminación.	SEMADET	Completado
Iniciar reforestación general en la zona.		Completado
Ampliar el módulo de baños en la Secundaria 107 José Martí	Secretaría de Educación- INFEJAL	Completado
Construir dos aulas en la primaria Rafael Ramírez y reparación de dos aulas más que están en hundimiento.		En proceso
Instalar malla sombra para el patio del kínder Julio Verne, de la colonia Santa Rosa		Por completar
Realizar trabajos en la tubería para dotar de agua potable a la Secundaria Mixta 68		Completado
Dar seguimiento a la mesa de trabajo para regularización de escrituras, con la participación de CORETT y el Ayuntamiento.	Secretaría General de Gobierno	Por completar
REGIÓN NORTE		
Cinco camionetas para pasajeros: cuatro para apoyar a las comunidades indígenas y estudiantes de Mezquitic y una para Bolaños	SEDIS	Completado
Ampliar espacios para nuevos beneficiarios de programas sociales en la región		Completado
Supervisión periódica del proceso de cloración el agua potable en todos los municipios	Comisión Estatal del Agua (CEA)	En proceso
Eliminar la veda y alternativas para el aprovechamiento del agua en la región: - Regularizar los títulos o permisos de concesión		En proceso

vencidos a partir del 2004 - Trámite de redistribución (aguas subterráneas) - Trámites de regulación para papalotes		
Equipamiento básico para todas las ambulancias municipales y para 3 ambulancias del Hospital de Colotlán	Secretaría de Salud	Por completar
Adquisición de dos ambulancias: una para Bolaños y una para Huejuquilla		Por completar
Capacitación del personal operativo para manejo de las ambulancias de los 10 municipios		Por completar
Garantizar el abasto de medicamentos a todos los centros de salud de la región		Por completar
Talleres informativos para prevención de embarazo en adolescentes en toda la región		En proceso
Conformar y activar los Consejos Municipales contra las adicciones en los 10 municipios		Completado
Reforzar la estrategia regional de seguridad mediante denuncias y puntual seguimiento	FGE	Completado
Apoyo para la conformación de cooperativa de costura en Totatiche	Secretaría de Desarrollo Económico	Por completar
SAN PEDRO ITZICÁN		
Fortalecer el programa de nutrición infantil en las comunidades para la atención integral de niñas y niños entre uno y seis años de edad	DIF Jalisco	En proceso
Incrementar alcances de rutas de transporte público en las comunidades	Secretaría de Movilidad	Por completar
Garantizar cuadro básico de medicamentos en los centros y casas de salud de las comunidades	Secretaría de Salud Jalisco	En proceso
Talleres informativos para prevención de embarazo en adolescentes en todas las comunidades y planificación familiar		En proceso
Acompañamiento a los procesos de captación, distribución y suministro de agua potable en las comunidades	CEA	En proceso
Talleres de orientación para combatir los problemas de acoso escolar, adicciones y violencia intrafamiliar; a través del Programa Convivencia sin violencia	FGE / CECAJ	Por completar
Mejoramiento de fachadas y pisos en vivienda	Instituto Jalisciense de la Vivienda	Por completar
Capacitación en combate a la violencia con perspectiva de género	Instituto Jalisciense de las Mujeres	Por completar
Capacitación de policía municipal y trabajo coordinado con fuerzas estatales	FGE	Por completar
Continuidad al Programa Jóvenes Avanzando y consolidación de las redes de voluntariado con jóvenes de todas las comunidades	Instituto Jalisciense de la Juventud	En proceso
Implementación del Programa Octogenarios y más en colaboración con el Ayuntamiento de Poncitlán	Instituto Jalisciense del Adulto Mayor	Por completar

Incremento en el cupo de atención en el comedor comunitario de San Pedro Itzicán para niños de preescolar	SEDIS	En proceso
Talleres para el autoempleo y creación de una bolsa de trabajo para los habitantes de las comunidades	Secretaría del Trabajo y Previsión Social	En proceso
Contratación de trabajadores de las comunidades para la ejecución de las obras de la estrategia Vamos Juntos	SIOP	Completado

Fuente: elaboración propia con base en información de la Dirección General de Estrategias Sociales, SEDIS.

Proceso de toma de decisiones

- En la intervención VJ de 2015 no se realizaron jornadas de votación abierta para la selección definitiva de las obras a financiar con la bolsa VJ, pues estaba todavía en desarrollo la metodología y no se contaba con una bolsa de recursos para el proceso de presupuesto participativo. Las decisiones sobre los proyectos y acciones a realizar fueron tomadas por el comité popular, en un formato de diálogo y deliberación con las dependencias del gobierno estatal. Esto tuvo como consecuencia que las soluciones a las demandas ciudadanas dependieran del presupuesto disponible con el que contaban dichas dependencias.
- En la intervención VJ de 2016, se llevaron a cabo jornadas de votación abierta y jornadas de voto escolar para todas las intervenciones, a excepción de la región Norte, en la que no hubo jornada de votación escolar por ser periodo vacacional. No obstante, los estudiantes tuvieron la oportunidad de participar en la jornada de votación general, para la que se llevó a cabo un proceso intensivo de socialización con la población de 12 años en adelante.



Votación de la estrategia Vamos Juntos en Tonalá, Jalisco. SEDIS.



Votación de la estrategia Vamos Juntos en región Lagunas, Jalisco. SEDIS.



Votación de la estrategia Vamos Juntos en la región Norte, Jalisco. SEDIS.

Gráfica 7. Participación por municipio para selección de obras, como porcentaje del padrón electoral. Intervención VJ 2016

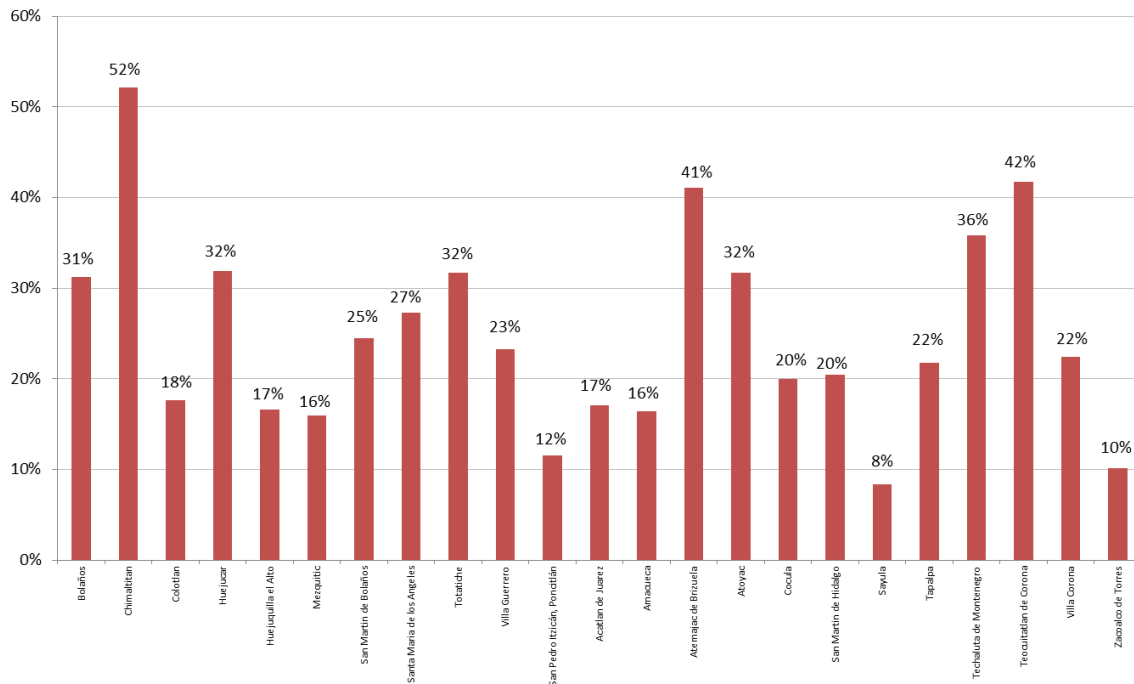

Fuente: elaboración propia con base en información de la Dirección General de Estrategias Sociales, SEDIS.

Gráfica 8. Peso de votos escolares en la votación total para la selección de obras, por municipio. Intervención VJ 2016

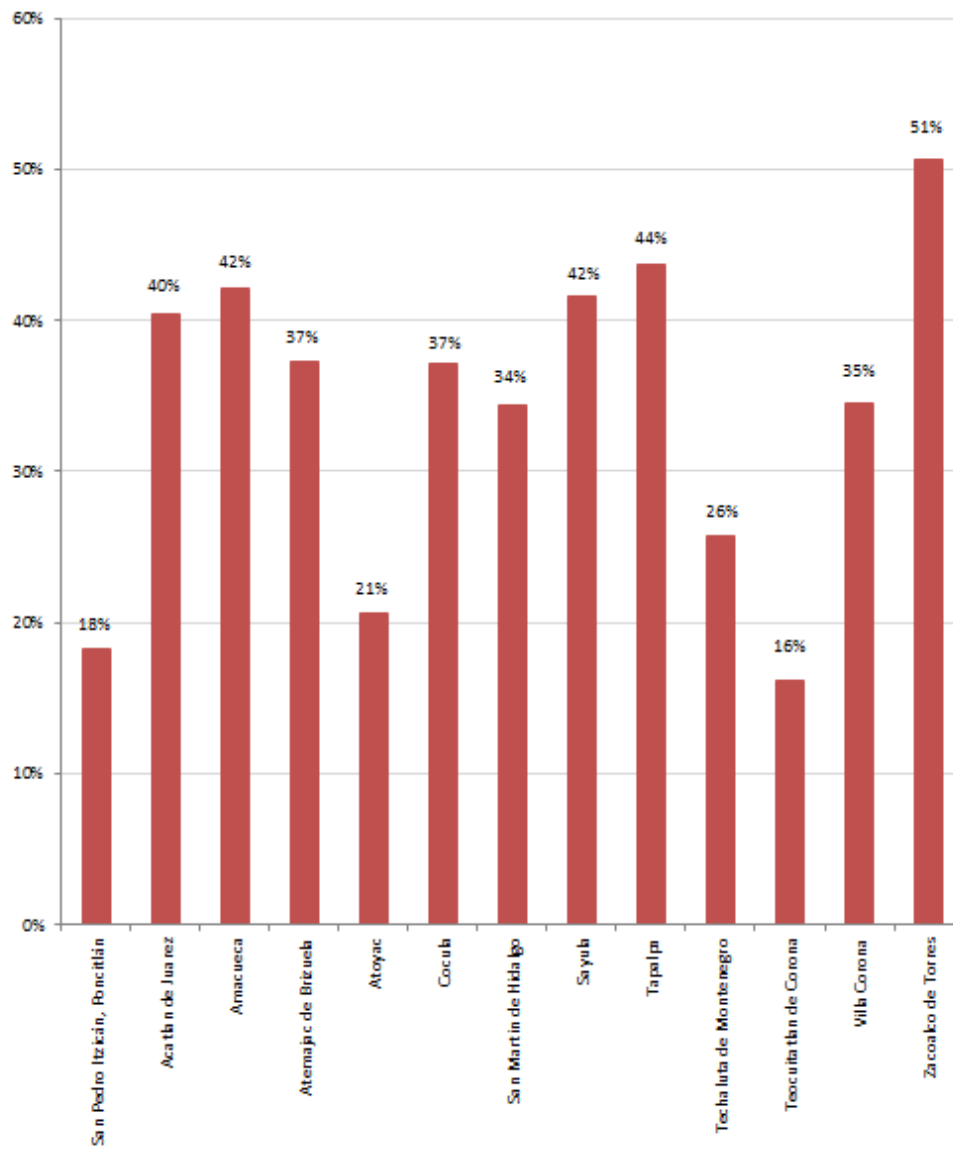

Fuente: elaboración propia con base en información de la Dirección General de Estrategias Sociales, SEDIS.

Duración del proceso de intervención

Año	Intervención	Fecha de inicio	Jornada votación	Firma oficial de compromisos	Inicio de obras y acciones	Fecha de cierre	Duración del proceso
2015	Municipio Villa Purificación	27 agosto	No hubo	12 septiembre	Septiembre 2015	Mayo 2017	20 meses
	Región Sierra de Amula	24 septiembre	No hubo	20 noviembre	Noviembre 2015	Diciembre 2017	25 meses
2016	Municipio Tonalá	21 enero	15 - 17 abril	18 mayo	Mayo 2016	Abril 2017	11 meses
	Región Norte	2 junio	30 - 31 julio	14 septiembre	Septiembre 2016	Mayo 2017	9 meses
	Municipio Poncitlán	3 octubre	24 - 27 noviembre	Pendiente	Diciembre 2016	Mayo 2017	6 meses
	Región Lagunas	4 noviembre	8 - 11 diciembre	Pendiente	Por definir	---	---

Fuente: elaboración propia con base en información de la Dirección General de Estrategias Sociales, SEDIS.

Composición de los comités populares VJ

Gráfica 9. Número de integrantes por comité popular y porcentaje de miembros activos

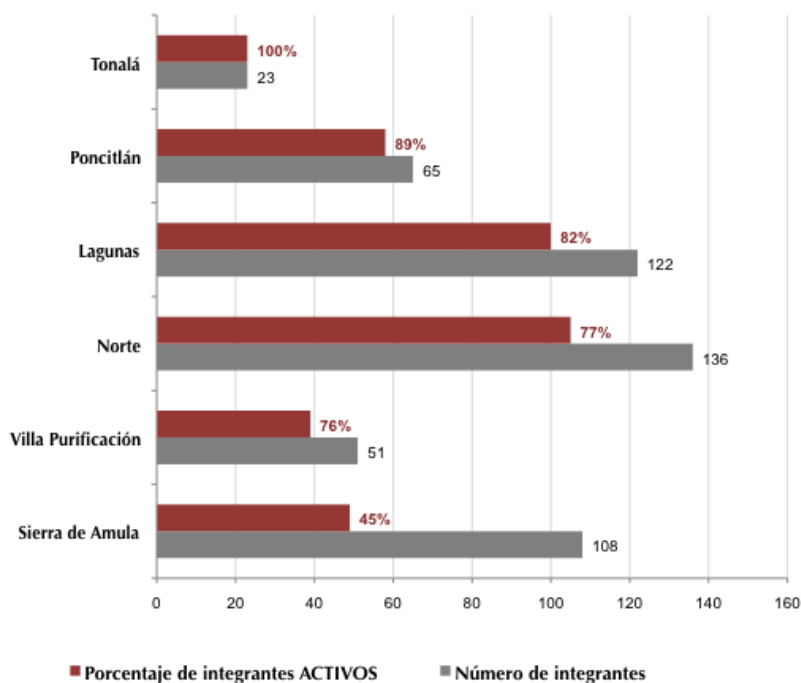

Fuente: elaboración propia con base en información de la Dirección General de Estrategias Sociales, SEDIS.

Gráfica 10. Composición de comités populares por género (sólo integrantes activos)

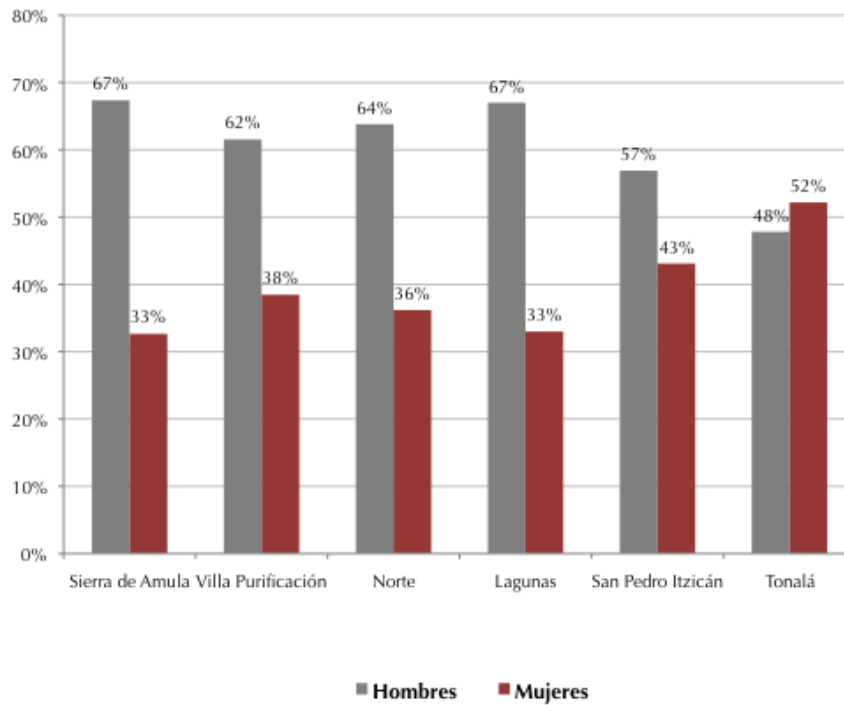

Fuente: elaboración propia con base en información de la Dirección General de Estrategias Sociales, SEDIS.

Gráfica 11. Composición de comités populares por grupos de edad (sólo integrantes activos)

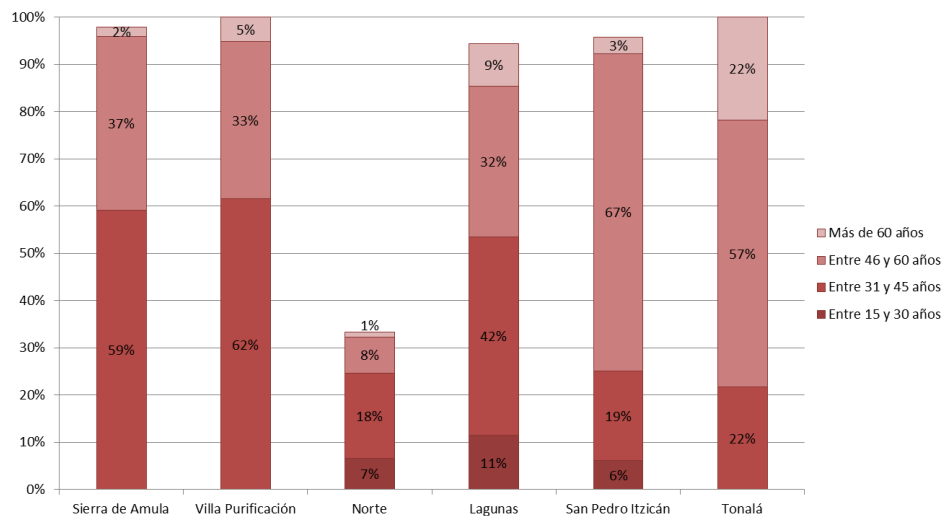

Fuente: elaboración propia con base en información de la Dirección General de Estrategias Sociales, SEDIS.

Gráfica 12. Porcentaje de integrantes de comités populares que son servidores públicos

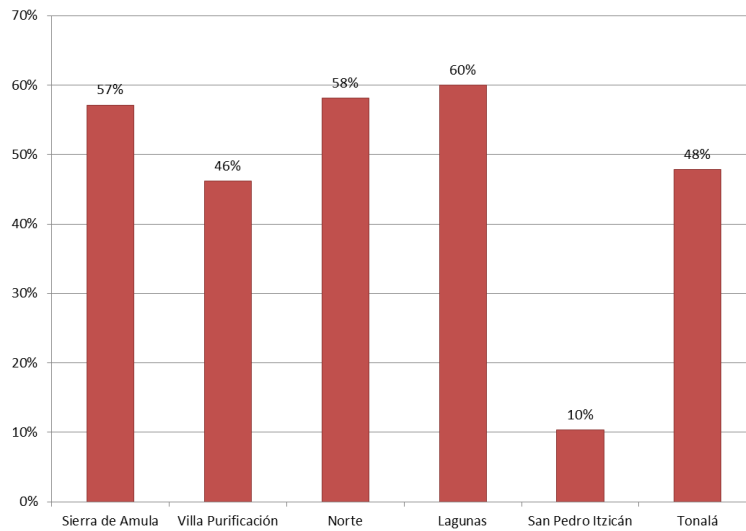

Fuente: elaboración propia con base en información de la Dirección General de Estrategias Sociales, SEDIS.

Anexo 1

Metodología

- Trabajo de gabinete. Recolección y análisis de información generada por SEDIS sobre la implementación de la estrategia VJ.
- Trabajo de campo. Observación in situ:
 - o Jornada de votación escolar en San Pedro Itzicán (Poncitlán)
 - o Taller comunitario de priorización de las obras a incluir en la boleta (región Lagunas)
 - o Jornada de votación (región Lagunas)
- Sesiones informativas colectivas
- Entrevistas individuales con informantes clave

Listado de entrevistas

1. Lizana García Caballero, directora general de Política Social, SEDIS
2. Salvador Ríos Martínez, director general de Estrategias Sociales, SEDIS
3. Netzahualcóyotl Ornelas Plascencia, secretario de Infraestructura y Obra Pública (SIOP)
4. Augusto Chacón, director, Jalisco Cómo Vamos y observador de la estrategia VJ
5. David Pérez Rulfo, director de Corporativa de Fundaciones y observador de la estrategia VJ
6. Dip. Isaías Cortés (PAN), observador de la estrategia VJ
7. Dip. Mario Hugo Castellanos (MC), observador de la estrategia VJ

Listado de sesiones informativas

1. Presidentes municipales de los municipios de la región Lagunas.
2. Presidentes municipales de tres municipios de la región Norte (Santa María de los Ángeles, Colotlán y Mezquitic).
3. Integrantes del equipo operativo de Enlaces Vamos Juntos.
4. Integrantes del comité popular VJ de Tonalá.
5. Instituto Mexicano para el Desarrollo Comunitario A.C. (IMDEC) – Humberto Castorena, Martha Sánchez y Oscar Vargas.